5.4.1942 vietettiin myllyllä Aune Laurilan ja Lauri Salmisen häitä.

Oletko kiinnostunut kunnallisvaaliehdokkuudesta?

Seuraava ehdokkaittemme tapaaminen on tiistaina, 15.4.2008 klo 18 Valkealan valtuustosalissa, Kustaa III tie 10, Valkeala.

Tervetuloa myös kaikki ehdokkuuttaan vasta harkitsevat!

Kouvolan Seudun Sitoutumattomat on rakentava vaihtoehto osallistua päätöksentekoon ilman puoluesidonnaisuutta.

Kotisivu: www.kouvolanseudunsitoutumattomat.fi
sakari.viinikainen@kouvola.fi, p. 040 5148802

Kääpälän mylly osa II

Kääpälän myllärit

Myllärit vaihtuivat sukupolvesta ja suvusta toiseen ja Luukosken myllyn nimi vaihtui joskus 30-luvun tuntumassa Kääpälän myllyksi. Myllyn rattaat pyörivät vielä viime vuosisadan puoliväliin.

Luukosken myllyn toinen mylläri oli Siikakosken myllärin Carl Petman'in poika **Abraham Petman**, s. 30.8.1826. Hän asui vaimonsa **Annan** (o.s. Laurila), kanssa Kääpälän Pekkolassa.

Laurilan myllysuku

Pekkolaan oli myös tullut kotivävyksi vuonna 1849 **Erik Laurila** Hevosojalta **Anna-Greta Mikontytär Pekkolan** aviomieheksi. Erikin ja Anna-Gretan avioliitosta syntyi neljä lasta: **Sylvester** 1853, **Daniel** 1856, **Maria** 1859 ja **Helena** 1861.

Sylvester Laurila avioitui 1871 **Anna Pasin** kanssa ja he ostivat myllyn Abraham ja Anna Petmanilta 28.10.1898 kahdella tuhannella markalla.

Sylvesterin ja Annan avioliitosta syntyi yhdeksän lasta, joista neljä kuoli pienenä tai nuorina. Myllyn pitäjäksi ja työnsä jatkajaksi he valitsivat nuorimman, vuonna 1884 syntyneen, poikansa **Tanelin**. Asiasta tehtiin testamentti 12.6.1902.

Kun Sylvester 24.9.1906 kuoli, oli Taneli ehkä vielä liian nuori mylläriksi ja siksi hänen vanhempi veljensä **Eljas** hoiti myllärin virkaa kunnes vuonna 1913 muutti perheineen Kotkaan. Eljaksen kohtalo oli kuolla kansalaissodassa 26.5.1918.

Tanelin perhe

Mylläri Taneli Laurila avioitui 6.1.1903 Kinansaaresta kotoisin olleen **Anna-Leena Kongan** kanssa. Avioliitosta syntyi 7 lasta, joista kaksi kuoli pieninä. Vanhin lapsista oli 1905 syntynyt **Rudolf**, josta myöhemmin tuli Kääpälän myllyn nuori mylläri eli "myllyn Ruuto". Tyttöjä syntyi neljä: **Elsa** 1906-1922, **Martta** 1907, **Lydia** 1909 ja **Aune** 1912.

Tanelin äiti, Anna kuoli 1912 ja mylly jäi perikunnan nimiin. Taneli osti tuona vuonna lisämaata Väräjärven läheisyydestä. Näin syntyi Myllylän ja Myllytontin lisäksi Vääräniemi-niminen tila. Taneli lunasti myös sisarosuudet testamentin mukaisesti vuonna 1915.

Myllärin Tanelin elämä päättyi myllyllä 19.7.1937, vaimonsa Anna-Leenan 11 kuukautta aikaisemmin. He lepäävät Tuohikotin hautausmaalla ja hautakivessä lukee "mylläri Taneli Laurila" ja "vaimo Anna-Leena".

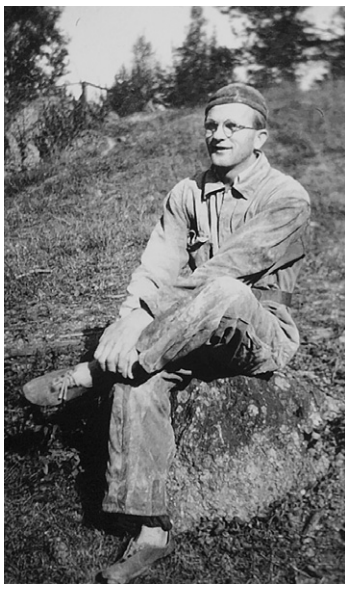

Myllyn Ruuto

Tanelin poika Rudolf oppi myllärin työhön isänsä opastuksella. Hän jatkoi myllärinä. Hän oli ostanut isältään Tanelilta ja kolmelta sisareltaan myllyn ja Vääräniemi-tilan 27.9.1936 samalla kahden tuhannen markan hinnalla, jolla mylly oli sukuun ostettu. Kaupan ehtona oli että Taneli saa täydellisen elatuksen, hyvän hoidon ja kunnallisen hautauksen. Sisarosuudet tuli maksaa kahdeksan vuoden kuluessa kaupasta.

Myllyllä vietettiin Ruuton aikana seurallista ja iloista elämää. Vieraita oli aina. Oli sukulaisia, naapureita, myllymiehiä, uittomiehiä, metsäkoulun harjoittelijoita ja kiertäviä mustalaisia. Mylly oli seudun eräänlainen Kestikievari. Kuuluisat **Sysmän Jussi** ja **Hanna** ovat myös myllyn vieraskirjaan puumerkkinsä piirtäneet.

Rudolfilla oli hyvä lauluääni ja puheenlahja. Lisäksi hän soitti viulua, kitaraa ja mandolinoa. Hän soitti ja lauloi lukuisissa häissä ja hautajaisissa, puhui äitienpäiväjuhlassa Kääpälän vanhalla koululla ja soitti nuorisoseuralaisten tanhuja Kääpälän lavalla.

Alkoi sota. Ruuto ei joutanut rintamalle, vaan hänen työnsä oli hoitaa myllyä ja valvoa, että ikkunoiden pimennysmääräystä noudatettiin. Naapurien pojat istuivat iltaa myllyllä ollessaan lomillaan rintamalta. Ruuton vieraskirjassa on monta mainintaa heidän mietteistään.

Nuorin sisar, **Aune** oli löytänyt sulhasen, **Lauri Salmisen** Kotkasta, ja häät vietettiin myllyllä pääsiäisenä 1942. Ruuto sinnitteli vielä poikamiehenä.

Muutto

Sitten koitti haikea päivä. Mylläri Ruuto luopui rakkaasta myllystä ja lapsuudenkodistaan 30.4.1945.

Edellissyksynä 23.11.1944 tehdyllä kauppakirjalla mylläri Rudolf Laurila myi Myllylä- ja Myllytonttinimiset tilat rakennuksineen ja vesioikeuksineen puutavaraliikemies **Johan Saralle** Kouvolasta 250 000 markan kauppahinnasta.

15.7.1945 Kääpälän lavalla pidetyssä lähtöjuhlassa **Nestor Laurila** ojensi puheen kera Rudolfille kyläläisten lahjana taulun. Taulun takana on kaikkien lahjoituksessa mukana olleiden nimet.

- Ruuto-eno muutti aluksi kotiimme Järvelään, mutta jatkoi matkaa Lappeenrannan kautta Vähäkyröön ja Laihialle, Raili Mauno kertoo. Siellä hänellä oli elokuvateatteri Bio Halli ja Laihialta Ruuto 45-vuotiaana löysi vaimon, Metsäpirtistä Laatokan rannalta sodan jaloista poislähteneen **Elsa Suikkasen**. Heidät vihittiin Laihialla 27.5.1950. Heille syntyi kaksi tytärtä, **Leena** ja **Liisa**.

Laihialta matka jatkui Mynämäen kautta Hattulan Parolaan, jossa perheellä oli myös elokuvateatteri ja myöhemmin kukkakauppa.

Maallinen vaellus päättyi myllyn Ruutolta 1993 juhannuksena, 88-vuotiaana, ja hänen viimeinen leposijansa on Vanajaveden rannalla Parolan hautausmaalla. Moni vanhempi valkealalainen muistaa hänet yhä tai on ainakin kuullut hänestä.

Raili Maunon tekstistä

Myllyn Ruuto oli taitava ja seurallinen mies. Vapaalla hän soitti, lauloi ja puhui.